



MANUEL UTILISATEUR DE L'INTERFACE DE VISUALISATION VISIO WEB

A- AUTHENTIFICATION

Voici la page d'accueil de l'interface utilisateur accessible sur <http://easydentic.uniways.fr>. Il faut saisir votre login et mot de passe de connexion qui vous a été fourni le jour de l'installation.

Note : Tous les logiciels anti-popup qui pourraient être installés sur votre machine doivent les autoriser pour ce site, au cas échéant vous pouvez lors du clic sur « OK » maintenir la touche « CTRL » enfoncée.



Easydentic - Identification - Microsoft Internet Explorer

Fichier Edition Affichage Favoris Outils ?

Précédente Rechercher Favoris

Adresse <http://easydentic.uniways.fr/unicam/login.php>

Login :

Pass :

Language : Français

OK

Terminé Internet



B- PRESENTATION DE L'INTERFACE

Voici votre console de visualisation qui d'ouvre en automatiquement après s'être correctement authentifié.

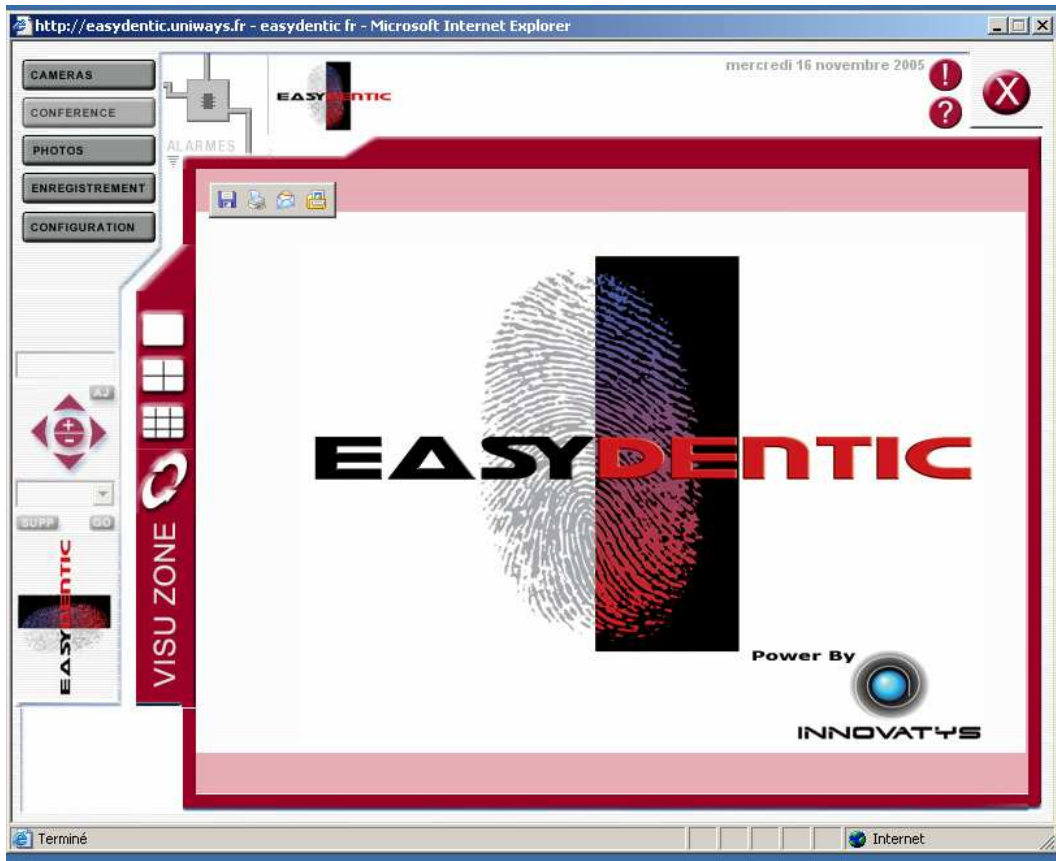

Les 4 fonctions situées au dessus de « VISU ZONE » vous permettent des séries de 1, 4 ou 9 cameras. Vous pouvez également les caméras en mode cyclique.

Note : Les fonctions situées sur la gauche sont des fonctions PTZ, dédiés aux cameras motorisées.



En cliquant sur le bouton CAMERA, vous pouvez choisir la ou les cameras que vous souhaitez visualiser.



Si c'est la première fois que vous essayer de visualiser les caméras sur un PC, il faut que Windows installe une petit bout de programme nommé « ACTIVEx ».

ATTENTION : Lorsque vous cliquerez sur une fenêtre de visualisation, par 1, 4 ou 9, il vous sera alors automatiquement demandé de télécharger ce programme puis ensuite de l'installer. Cette notification se fera par l'apparition d'une ligne Jaune juste en dessous de la barre de titre bleu de la fenêtre en-cours. Cliquer sur cette ligne et autoriser l'installation en validant toutes les fenêtres suivantes. Faites bien cette manipulation, sinon, vous ne pourrez visualiser les caméras.

Voici un exemple de visualisation par 4, on peut voir qu'en bas a droite apparaît la possibilité de prendre des photos, chaque quart représente une vue, il suffit de cliquer dessus pour que la photo s'ajoute automatiquement a votre collection.

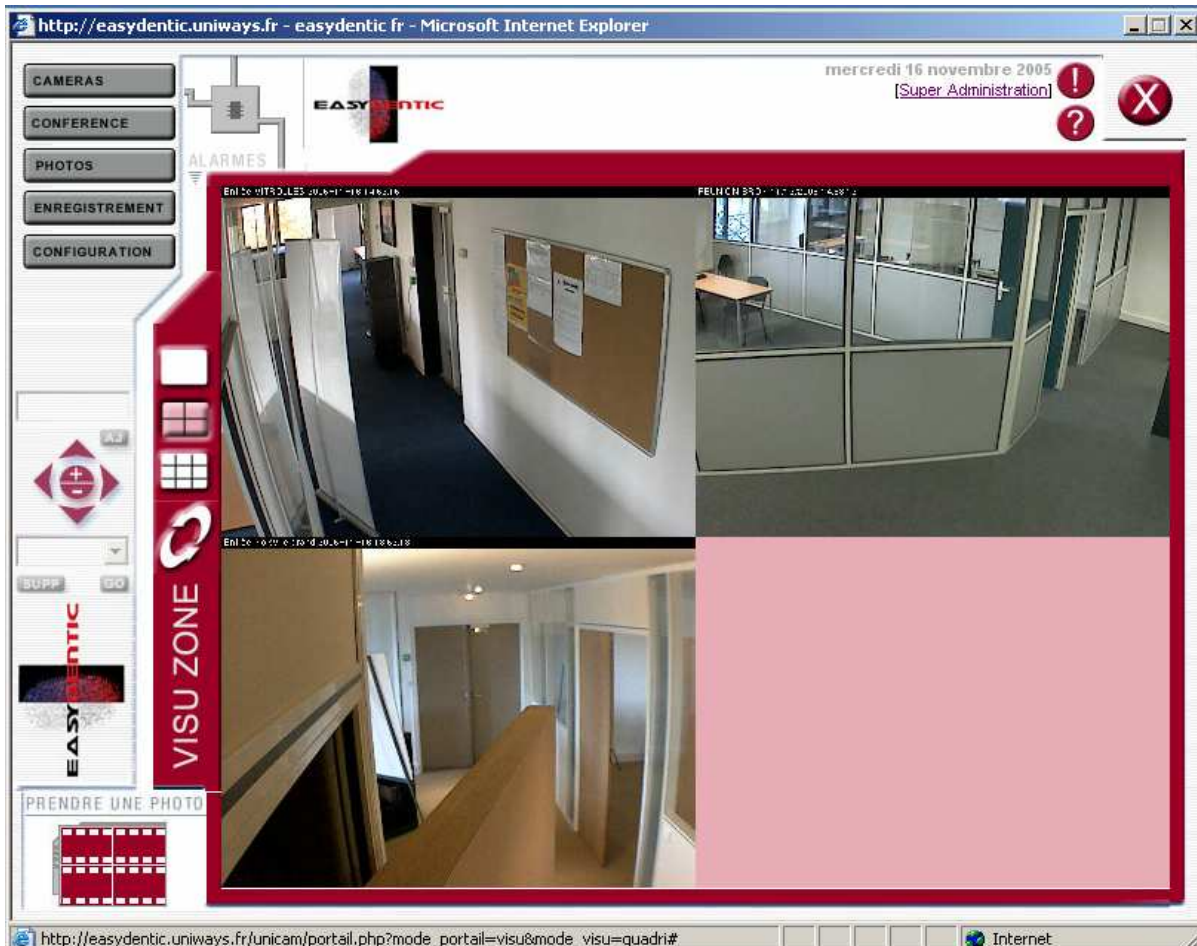



C- PHOTOS

En cliquant sur Photos, vous visualisez les photos que vous avez prises, jusqu'à un maximum de 50, il vous faudra en supprimer pour en rajouter.

Vous disposez en bas a gauche de 4 fonctions qui vous permettent de les zoomer, les imprimer, les sauvegarder sur support ou bien de les supprimer, il suffit de sélectionner la photo avant d'agir sur celle-ci.

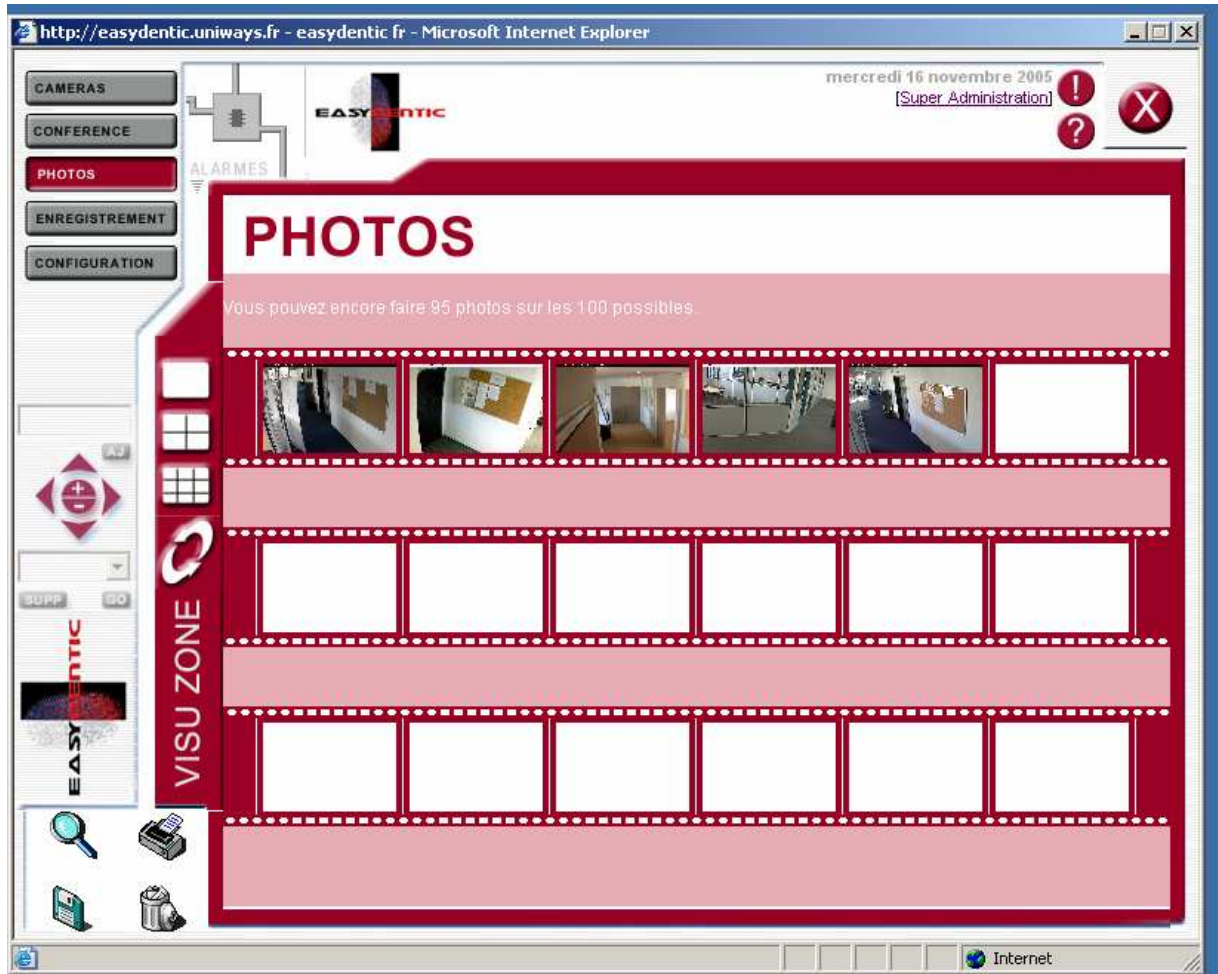



D- CONFIGURATION

Dans cette rubrique, vous pouvez modifier, ajouter ou supprimer des users à votre compte et bien sur modifier le mot de passe de connexion.

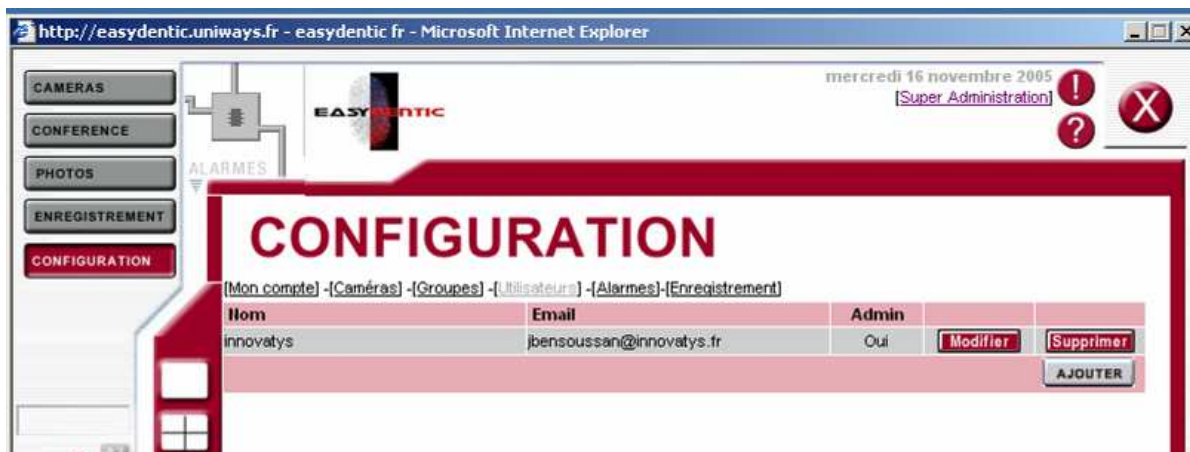

E- ALARMES

Dans cette rubrique, vous pouvez visualiser ou supprimer vos alarmes. Les alarmes vous sont affichées par une succession de 10 images que vous pouvez re-visualiser.

Note : Vous êtes limité à 20 alarmes stockées sur le serveur. Arrivé à cette limite, il tient à l'utilisateur d'effacer ses anciennes alarmes afin de pouvoir en réceptionner de nouvelles.

